



คู่มือการปฏิบัติงานของเจ้าหน้าที่

ประจำปีงบประมาณ ๒๕๖๘

นายบรรพต ชันคำ

ตำแหน่งศึกษานิเทศก์

วิทยฐานะศึกษานิเทศก์ชำนาญการพิเศษ

กลุ่มงานเลขานุการคณะกรรมการติดตาม

ตรวจสอบ ประเมินผลและนิเทศการศึกษา



กลุ่มนิเทศ ติดตาม และประเมินผลการจัดการศึกษา
สำนักงานเขตพื้นที่การศึกษาประถมศึกษาเชียงราย เขต ๑
สำนักงานคณะกรรมการการศึกษาขั้นพื้นฐาน
กระทรวงศึกษาธิการ



งานเลขานุการคณะกรรมการติดตาม ตรวจสอบ ประเมินผลและนิเทศการศึกษา
ของสำนักงานเขตพื้นที่การศึกษา

1. ชื่องาน (กระบวนงาน)

งานเลขานุการคณะกรรมการติดตาม ตรวจสอบ ประเมินผลและนิเทศการศึกษาของเขตพื้นที่การศึกษา

2. วัตถุประสงค์

1. เพื่อเป็นแนวทางในการปฏิบัติงาน เลขานุการคณะกรรมการติดตามตรวจสอบ ประเมินผลและนิเทศการศึกษาของเขตพื้นที่การศึกษา
2. เพื่อให้ได้รูปแบบการพัฒนางานงานเลขานุการคณะกรรมการติดตามตรวจสอบ ประเมินผลและนิเทศการศึกษา

3. ขอบเขตของงาน

งานเลขานุการคณะกรรมการติดตามตรวจสอบ ประเมินผลและนิเทศการศึกษาของเขตพื้นที่การศึกษา มีขอบเขต 3 ด้าน ดังนี้

1. ด้านการพัฒนาระบบข้อมูลและสารสนเทศ
2. ด้านการวางแผนการติดตาม ตรวจสอบ ประเมินผลและการนิเทศการศึกษา
3. ด้านงานติดตาม ตรวจสอบ ประเมินผลและรายงานผล

4. คำจำกัดความ

งานเลขานุการ หมายถึง งานที่ช่วยเหลือหรือให้การสนับสนุนการทำงานของคณะกรรมการติดตาม ตรวจสอบ ประเมินผลและนิเทศการศึกษาของเขตพื้นที่การศึกษา ดำเนินไปตามบทบาทอำนาจหน้าที่ตามพระราชบัญญัติระเบียบบริหารราชการกระทรวงศึกษาธิการ พ.ศ. 2546 ที่กำหนดให้มีคณะกรรมการติดตาม ตรวจสอบ ประเมินผลและนิเทศการศึกษาของเขตพื้นที่การศึกษา เพื่อทำหน้าที่ กำกับ ดูแลการบริหารจัดการศึกษาด้านวิชาการ เกี่ยวกับการศึกษา วิเคราะห์ วิจัย ติดตาม ตรวจสอบและประเมินผลการบริหารและการดำเนินการ โดยมุ่งเน้นผลสัมฤทธิ์ของหน่วยงานและสถานศึกษาในสังกัดเขตพื้นที่การศึกษา เพื่อเตรียมรับการนิเทศ ติดตามและประเมินผลจากหน่วยงานภายนอก

คณะกรรมการติดตาม ตรวจสอบ ประเมินผลและนิเทศการศึกษาของเขตพื้นที่การศึกษา (ก.ต.ป.น.) หมายถึง องค์กรบุคคลที่มีบทบาท อำนาจ หน้าที่ ในการบริหารงานวิชาการในระดับเขตพื้นที่การศึกษา ตามที่กฎหมายกำหนด โดยมีองค์ประกอบของคณะกรรมการ ทั้งในส่วนของเขตพื้นที่การศึกษา สถานศึกษาในสังกัด และผู้ทรงคุณวุฒิภายนอก ทำงานร่วมกับสำนักงานเขตพื้นที่การศึกษา ในการศึกษา วิเคราะห์ วิจัย นิเทศติดตามตรวจสอบและประเมินผลการบริหารและการดำเนินการ โดยมุ่งเน้นผลสัมฤทธิ์ของหน่วยงานและสถานศึกษาในสังกัดเขตพื้นที่การศึกษา เพื่อเตรียมรับการนิเทศ ติดตามตรวจสอบ และประเมินผลจากหน่วยงานภายนอก

การติดตาม (Monitoring) หมายถึง การศึกษาความก้าวหน้าการบริหารการจัดการและการดำเนินการของหน่วยงานและสถานศึกษาในสังกัดสำนักงานเขตพื้นที่การศึกษา

การตรวจสอบ (Inspection) หมายถึง การกำกับ ดูแล เพื่อปรับปรุงพัฒนาการบริหารจัดการการศึกษาและดำเนินไปตามมาตรฐานการศึกษาขั้นพื้นฐานที่กำหนดไว้

การประเมินผล (Evaluation) หมายถึง การตีค่าผลการบริหารจัดการศึกษา และดำเนินไปตามมาตรฐานการศึกษาขั้นพื้นฐานที่กำหนดไว้ โดยเปรียบเทียบกับเกณฑ์และเป้าหมายที่กำหนดไว้

การนิเทศการศึกษา (Supervision) หมายถึง ความร่วมมือระหว่างเขตพื้นที่การศึกษา และสถานศึกษาในสังกัด กับคณะกรรมการติดตาม ตรวจสอบ ประเมินผลและนิเทศการศึกษาของเขตพื้นที่การศึกษา โดยการให้คำปรึกษา แนะนำ ส่งเสริม สนับสนุนเพื่อปรับปรุงพัฒนา

5. ขั้นตอนการปฏิบัติงาน

1. การพัฒนาระบบข้อมูลและสารสนเทศ

1.1 กำหนดขอบข่ายของข้อมูลด้านวิชาการ บริหารงานบุคคล บริหารงบประมาณและบริหารทั่วไปของสำนักงานเขตพื้นที่การศึกษา โดยศึกษาจากนโยบาย แผนพัฒนาการศึกษา แผนปฏิบัติการประจำปี รายงานผลการปฏิบัติงาน จากกลุ่มต่างๆในสำนักงานเขตพื้นที่การศึกษา

1.2 รวบรวม วิเคราะห์ สังเคราะห์และจัดทำระบบข้อมูล สารสนเทศ

1.3 ตรวจสอบข้อมูลและสารสนเทศให้เป็นปัจจุบัน

1.4 รายงานผลการวิเคราะห์ สังเคราะห์ ที่เป็นข้อมูลและสารสนเทศ ต่อคณะกรรมการติดตาม ตรวจสอบ ประเมินผลและนิเทศการศึกษา ถึงจุดเด่น จุดที่ควรพัฒนาและข้อเสนอแนะ

1.5 เผยแพร่ข้อมูลเป็นเอกสารและทางเว็บไซต์ ในระบบเครือข่ายและสถานศึกษาในเขตพื้นที่การศึกษา

2. การวางแผนการติดตาม ตรวจสอบ ประเมินผลและการนิเทศการศึกษา

2.1 วิเคราะห์ผลการบริหารและการจัดการศึกษาในสำนักงานเขตพื้นที่การศึกษา ด้านวิชาการ บริหารงานบุคคล บริหารงบประมาณและบริหารทั่วไป ให้เห็นจุดเด่น จุดที่ควรพัฒนาและข้อเสนอแนะ

2.2 กำหนดวิสัยทัศน์ พันธกิจ เป้าหมาย กลยุทธ์ในแผนพัฒนาคุณภาพการติดตาม ตรวจสอบ ประเมินผลและการนิเทศการศึกษา

2.3 นำแผนพัฒนาคุณภาพการติดตาม ตรวจสอบ ประเมินผลและการนิเทศการศึกษา มากำหนดวิธีการ เครื่องมือในการติดตาม ตรวจสอบ ประเมินผลและนิเทศการศึกษา

3. จัดประชุมคณะกรรมการติดตาม ตรวจสอบ ประเมินผลและนิเทศการศึกษาของเขตพื้นที่การศึกษา (ก.ต.ป.น.)

3.1 นำเสนอแผนพัฒนาคุณภาพ เครื่องมือ วิธีการการติดตาม ตรวจสอบ ประเมินผลและการนิเทศ การศึกษา ต่อคณะกรรมการติดตาม ตรวจสอบ ประเมินผลและนิเทศการศึกษา

3.2 แจ้างแผนพัฒนาคุณภาพการ เครื่องมือ วิธีการติดตาม ตรวจสอบ ประเมินผลและการนิเทศ การศึกษาให้กลุ่มต่างๆนำไปสู่การดำเนินการตามแผน

3.3 ประสานงานกับคณะกรรมการติดตาม ตรวจสอบ ประเมินผลและนิเทศการศึกษา เพื่อ ดำเนินการตามแผนและแก้ไขการดำเนินงานระหว่างการปฏิบัติ

3.4 รายงานผลการดำเนินงานการพัฒนาคุณภาพการศึกษาต่อคณะกรรมการ

4. การติดตาม ตรวจสอบ

4.1 ดำเนินการติดตาม ตรวจสอบ ประเมินผลและการนิเทศตามแนวทางของคณะกรรมการ การติดตาม ตรวจสอบ ประเมินผลและนิเทศการศึกษา

4.2 รวบรวม วิเคราะห์ และประมวลผลข้อมูลจากการติดตาม ตรวจสอบ ประเมินผลและการนิเทศ

4.3 จัดทำรายงานผลการติดตาม ตรวจสอบ ประเมินผลและการนิเทศ เสนอต่อคณะกรรมการ ติดตาม ตรวจสอบ ประเมินและนิเทศการศึกษา

5. เผยแพร่รายงานผลการติดตาม ตรวจสอบ ประเมินผลและการนิเทศต่อคณะกรรมการติดตาม ตรวจสอบ ประเมินผลและนิเทศการศึกษา สำนักงานเขตพื้นที่การศึกษา สถานศึกษา และหน่วยงาน ที่เกี่ยวข้อง

6. Flow Chart การปฏิบัติงาน

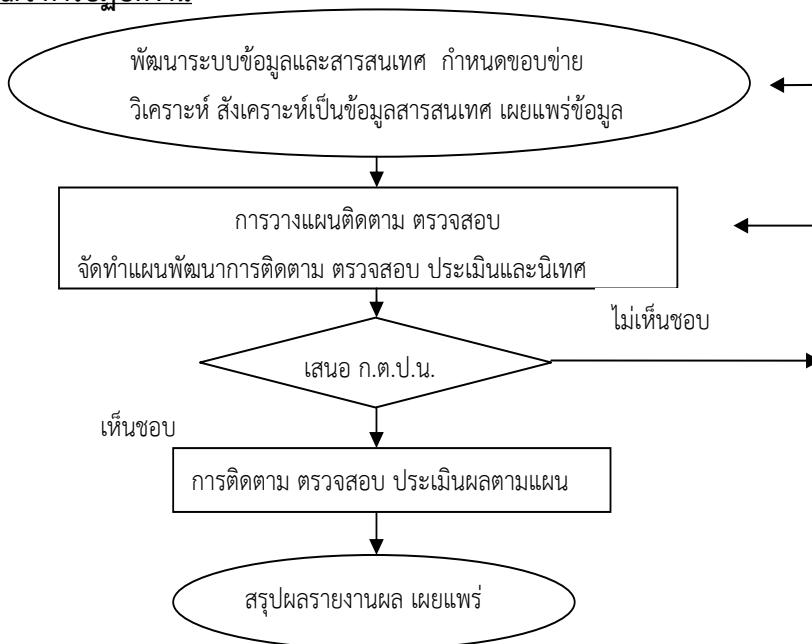

7. แบบฟอร์มที่ใช้

7.1 แบบฟอร์มเพื่อการเก็บข้อมูลด้านวิชาการ และข้อมูลที่สนับสนุนส่งเสริมการพัฒนางานด้าน
วิชาการ

7.2 ระบบการจัดทำข้อมูลและสารสนเทศด้านวิชาการ ข้อมูลที่สนับสนุนส่งเสริมการพัฒนางานด้าน
วิชาการ

7.3 ระบบการเผยแพร่ข้อมูลและสารสนเทศ

7.4 कैำโครงการพัฒนาคุณภาพการติดตาม ตรวจสอบ ประเมินผลและการนิเทศการศึกษา

7.5 หนังสือเชิญประชุมคณะกรรมการติดตาม ตรวจสอบ ประเมินผลและนิเทศการศึกษา

7.6 วาระการประชุมคณะกรรมการติดตาม ตรวจสอบ ประเมินผลและนิเทศการศึกษา

7.7 รายงานการประชุมคณะกรรมการติดตาม ตรวจสอบ ประเมินผลและนิเทศการศึกษา

8. เอกสาร/ หลักฐานอ้างอิง

8.1 พระราชบัญญัติการศึกษาแห่งชาติ พ.ศ.2542 และที่แก้ไขเพิ่มเติม

8.2 พระราชบัญญัติระเบียบบริหารราชการกระทรวงศึกษาธิการ พ.ศ. 2546

8.3 พระราชกฤษฎีกาว่าด้วยหลักเกณฑ์และการบริหารกิจการบ้านเมืองที่ดี พ.ศ. 2542

8.4 กฎกระทรวงกำหนดจำนวนกรรมการ หลักเกณฑ์และวิธีการได้มาคณะกรรมการติดตาม
ตรวจสอบ ประเมินผลและนิเทศการศึกษา พ.ศ.2548

9. แบบฟอร์มสรุปรายงานงาน

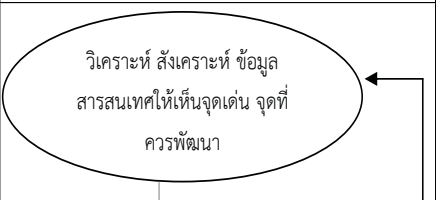
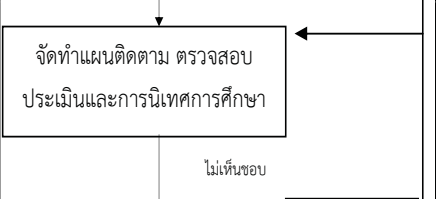
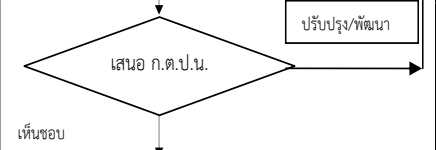
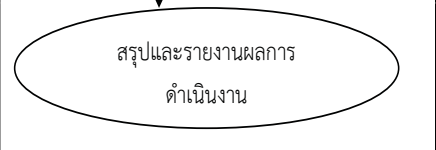
ชื่องาน (กระบวนงาน) งานเลขานุการคณะกรรมการติดตาม ตรวจสอบ ประเมินและนิเทศการศึกษาของเขตพื้นที่การศึกษา	สำนักงานเขตพื้นที่การศึกษา กลุ่มนิเทศติดตามและประเมินผลการจัดการศึกษา	รหัสเอกสาร :			
วัตถุประสงค์ <ol style="list-style-type: none"> 1. เพื่อเป็นแนวทางในการดำเนินงานเลขานุการคณะกรรมการติดตาม ตรวจสอบ ประเมินและนิเทศการศึกษาของเขตพื้นที่การศึกษา 2. เพื่อให้รูปแบบมาตรฐานเป็นไปในแนวทางเดียวกันและสามารถใช้เป็นเครื่องมือการปฏิบัติงานได้อย่างมีประสิทธิภาพ 					
ลำดับที่	ผังขั้นตอนการดำเนินงาน	รายละเอียดงาน	เวลาดำเนินการ	มาตรฐานคุณภาพงาน	ผู้รับผิดชอบ
1.		1. การพัฒนาระบบข้อมูลและสารสนเทศที่แสดงให้เห็นจุดเด่น จุดที่ควรพัฒนาและข้อเสนอแนะ ในการบริหารจัดการศึกษาระดับเขตพื้นที่การศึกษาและสถานศึกษา	ตลอดปีการศึกษา	มีระบบข้อมูลและสารสนเทศ จุดเด่น จุดที่ควรพัฒนา ระดับเขตพื้นที่การศึกษา	กลุ่มนิเทศฯ
2.		2. การวางแผนการติดตาม ตรวจสอบ ประเมินและการนิเทศการศึกษา โดยกำหนดวิสัยทัศน์ พันธกิจ เป้าหมาย กลยุทธ์ในแผนพัฒนาคุณภาพการติดตาม ตรวจสอบ ประเมินผลและการนิเทศการศึกษา	ตลอดปีการศึกษา	มีแผน เครื่องมือในการติดตาม ตรวจสอบ ประเมินและนิเทศการศึกษาที่มีคุณภาพ	กลุ่มนิเทศฯ
3.		3.เสนอคณะกรรมการติดตาม ตรวจสอบ ประเมินและนิเทศการศึกษาของเขตพื้นที่การศึกษาให้ความเห็นชอบ	ตลอดปีการศึกษา	มีการประชุมอย่างสม่ำเสมอ	กลุ่มนิเทศฯ
4.		4. ติดตาม ตรวจสอบ ประเมินและนิเทศการศึกษา และจัดทำรายงานผลการดำเนินการ	ตลอดปีการศึกษา	มีเอกสารรายงานผลเผยแพร่	กลุ่มนิเทศฯ
เอกสารอ้างอิง : 1. พระราชบัญญัติการศึกษาแห่งชาติ พ.ศ. 2542 แก้ไขเพิ่มเติม 2. พระราชบัญญัติระเบียบบริหารราชการกระทรวงศึกษาธิการ พ.ศ. 2546 และที่แก้ไขเพิ่มเติม 3. กฎกระทรวงกำหนดจำนวนกรรมการ หลักเกณฑ์และวิธีการได้มาคณะกรรมการติดตาม ตรวจสอบ ประเมินและนิเทศการศึกษา พ.ศ. 2548 4. พระราชกฤษฎีกาว่าด้วยหลักเกณฑ์ และการบริหารกิจการบ้านเมืองที่ดี พ.ศ. 2542					

คำอธิบายสัญลักษณ์ผังขั้นตอน  จุดเริ่มต้นหรือสิ้นสุดกระบวนการ  กิจกรรมงานหรือการปฏิบัติ  การตัดสินใจ  ทิศทางหรือการเคลื่อนไหวของงาน  จุดเชื่อมต่อระหว่างหน้า(ถ้าไม่จบภายใน 1หน้า)



ปฏิบัติงานร่วมกับหรือสนับสนุนการปฏิบัติงาน
ของหน่วยงานอื่นที่เกี่ยวข้องหรือที่ได้รับมอบหมาย

1. ชื่องาน (กระบวนงาน)

ปฏิบัติงานร่วมกับหรือสนับสนุนการปฏิบัติงานของหน่วยงานอื่นที่เกี่ยวข้องหรือที่ได้รับมอบหมาย

2. วัตถุประสงค์

1. เพื่อเป็นแนวทางในการปฏิบัติงานร่วมกับหรือสนับสนุนการปฏิบัติงานของหน่วยงานอื่นที่เกี่ยวข้องหรือที่ได้รับมอบหมายในสำนักงานเขตพื้นที่การศึกษา

2. เพื่อเป็นแนวทางในการปฏิบัติงานร่วมกับหรือสนับสนุนการปฏิบัติงานของหน่วยงานอื่นที่เกี่ยวข้องหรือที่ได้รับมอบหมายนอกสำนักงานเขตพื้นที่การศึกษา

3. ขอบเขตของงาน

เป็นคู่มือที่ใช้สำหรับการปฏิบัติงานร่วมกับหรือสนับสนุนการปฏิบัติงานของหน่วยงานอื่นที่เกี่ยวข้องหรือที่ได้รับมอบหมาย ใน 2 ด้าน คือ

1. การปฏิบัติงานร่วมกับหรือสนับสนุนการปฏิบัติงานของหน่วยงานอื่นที่เกี่ยวข้องหรือที่ได้รับมอบหมายในสำนักงานเขตพื้นที่การศึกษา

2. เพื่อเป็นแนวทางในการปฏิบัติงานร่วมกับหรือสนับสนุนการปฏิบัติงานของหน่วยงานอื่นที่เกี่ยวข้องหรือที่ได้รับมอบหมายนอกสำนักงานเขตพื้นที่การศึกษา

4. คำจำกัดความ

ปฏิบัติงานร่วมกับหรือสนับสนุนการปฏิบัติงานของหน่วยงานอื่น หมายถึง การทำงานร่วมกับหน่วยงานอื่นหรือสนับสนุนการปฏิบัติงานของหน่วยงานอื่นทั้งภายในและภายนอกสำนักงานเขตพื้นที่การศึกษา

หน่วยงานภายใน หมายถึง ส่วนราชการต่าง ๆ ในสำนักงานเขตพื้นที่การศึกษา

หน่วยงานภายนอก หมายถึง หน่วยงานอื่น ๆ ที่นอกเหนือจากส่วนราชการในสำนักงานเขตพื้นที่การศึกษา

5. ขั้นตอนการปฏิบัติงาน

1. การปฏิบัติงานร่วมกับหรือสนับสนุนการปฏิบัติงาน ของส่วนราชการในสำนักงานเขตพื้นที่การศึกษา

1.1 ศึกษา วิเคราะห์ภารกิจ และบทบาทอำนาจหน้าที่ของหน่วยงานในสำนักงานเขตพื้นที่การศึกษา เพื่อหาแนวทางปฏิบัติงานร่วมกัน

1.2 เสนอแนวทางการปฏิบัติงานเพื่อให้ผู้มีอำนาจพิจารณาตัดสินใจ

1.3 ประสาน ส่งเสริม สนับสนุนและปฏิบัติงานร่วมกับหรือสนับสนุนหน่วยงานอื่นภายในสำนักงานเขตพื้นที่การศึกษาตามที่ได้รับมอบหมาย

1.4 ติดตามประเมินผล สรุปและรายงานผลการปฏิบัติของหน่วยงานภายในสำนักงานเขตพื้นที่การศึกษา รวมทั้งเผยแพร่ผลงานต่อหน่วยงานที่เกี่ยวข้อง

2. การปฏิบัติงานร่วมกับหรือสนับสนุนการปฏิบัติงาน ของส่วนราชการนอกสำนักงานเขตพื้นที่ การศึกษา

2.1 ศึกษา วิเคราะห์ภารกิจ และบทบาทอำนาจหน้าที่ของหน่วยงานนอกสำนักงานเขตพื้นที่ การศึกษา เพื่อหาแนวทางปฏิบัติงานร่วมกัน

2.2 เสนอแนวทางการปฏิบัติงานเพื่อให้ผู้มีอำนาจพิจารณาตัดสินใจ

2.3 ประสาน ส่งเสริม สนับสนุนและปฏิบัติงานร่วมกับหรือสนับสนุนหน่วยงานอื่นภายนอก สำนักงานเขตพื้นที่การศึกษาตามที่ได้รับมอบหมาย

2.4 ติดตามประเมินผล สรุปและรายงานผลการปฏิบัติของหน่วยงานภายนอกสำนักงานเขตพื้นที่ การศึกษา รวมทั้งเผยแพร่ผลงานต่อหน่วยงานที่เกี่ยวข้อง

6. Flow Chart การปฏิบัติงาน

การสนับสนุนการปฏิบัติงานในหน่วยงานที่เกี่ยวข้องใน/นอกสำนักงานเขตพื้นที่การศึกษา

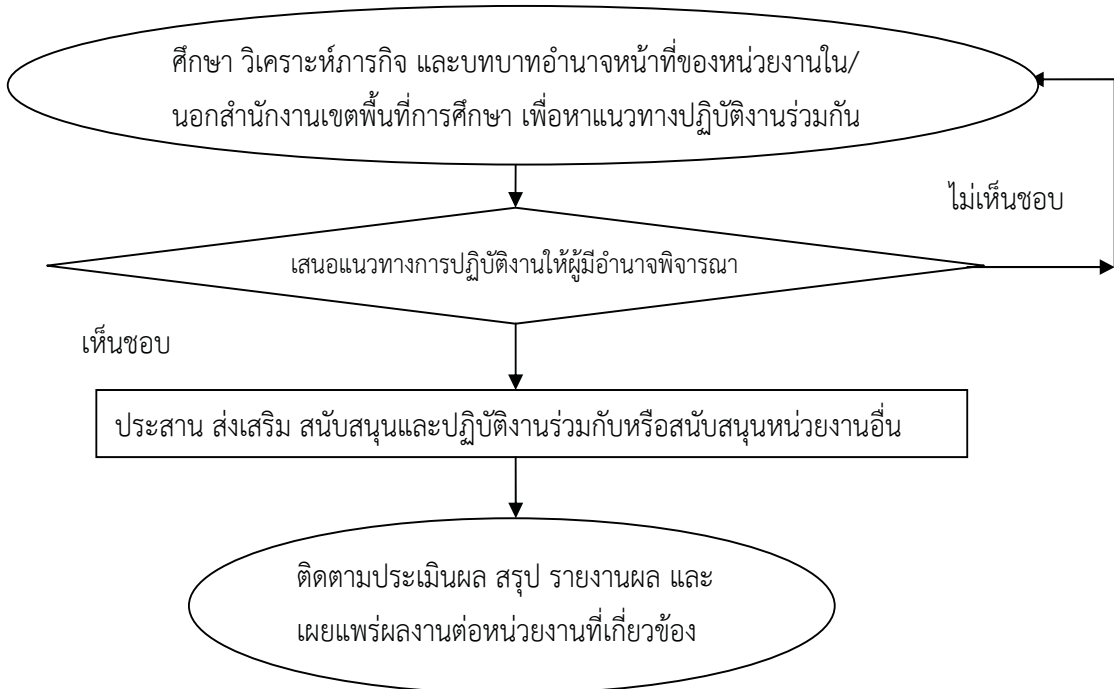

7. แบบฟอร์มที่ใช้

7.1 หนังสือขออนุมัติการสนับสนุนหรือทำงานร่วมกับบุคคล หน่วยงานภายในและภายนอก สำนักงานเขตพื้นที่การศึกษา

7.2 คำสั่งการสนับสนุนหรือทำงานร่วมกับบุคคล หน่วยงานภายในและภายนอกสำนักงานเขตพื้นที่การศึกษา

7.3 การสรุปผลการสนับสนุนหรือทำงานร่วมกับบุคคล หน่วยงานภายในและภายนอกสำนักงาน
เขตพื้นที่การศึกษา

7.4 แบบรายงานสรุปผลการปฏิบัติงาน

8. เอกสาร / หลักฐานอ้างอิง

8.1 พระราชบัญญัติการศึกษาแห่งชาติ พ.ศ. 2542 และที่แก้ไขเพิ่มเติม

8.2 พระราชบัญญัติระเบียบบริหารราชการกระทรวงศึกษาธิการ พ.ศ. 2546 และที่แก้ไข
เพิ่มเติม

8.3 พระราชกฤษฎีกาว่าด้วยหลักเกณฑ์และวิธีการบริหารกิจการบ้านเมืองที่ดี พ.ศ. 2546

9. แบบฟอร์มสรุปมาตรฐานงาน

ชื่องาน (กระบวนงาน) การปฏิบัติงานร่วมกับหรือสนับสนุนการปฏิบัติงานของหน่วยงานอื่นที่เกี่ยวข้องหรือได้รับการมอบหมาย		สำนักงานเขตพื้นที่การศึกษา กลุ่มนิเทศติดตามและประเมินผลการจัดการศึกษา		รหัสเอกสาร :	
วัตถุประสงค์ 1. เพื่อเป็นแนวทางในการปฏิบัติงานร่วมกับหรือสนับสนุนการปฏิบัติงานของหน่วยงานอื่นที่เกี่ยวข้องหรือที่ได้รับมอบหมายในสำนักงานเขตพื้นที่การศึกษา					
2. เพื่อเป็นแนวทางในการปฏิบัติงานร่วมกับหรือสนับสนุนการปฏิบัติงานของหน่วยงานอื่นที่เกี่ยวข้องหรือที่ได้รับมอบหมายนอกสำนักงานเขตพื้นที่การศึกษา					
ลำดับที่	ผังขั้นตอนการดำเนินงาน	รายละเอียดงาน	เวลาดำเนินการ	มาตรฐานคุณภาพงาน	ผู้รับผิดชอบ
1.	<pre> graph TD A([ศึกษา วิเคราะห์ภารกิจ และบทบาทอำนาจหน้าที่ของหน่วยงานที่ร่วมปฏิบัติงาน]) --> B{เสนอแนวทางการปฏิบัติงานให้ผู้มีอำนาจพิจารณา} B -- ไม่เห็นชอบ --> A B -- เห็นชอบ --> C[ประสาน ส่งเสริม สนับสนุนและปฏิบัติงานร่วมกับหรือสนับสนุนหน่วยงานอื่น] C --> D([สรุปและรายงานผลการดำเนินงาน และเผยแพร่]) </pre>	1. ศึกษา วิเคราะห์ภารกิจ และบทบาทอำนาจหน้าที่ของหน่วยงานใน/นอกสำนักงานเขตพื้นที่การศึกษา เพื่อหาแนวทางปฏิบัติงานร่วมกัน	ทุกครั้งที่มีการประสานงาน	บุคลากรมีความรู้ความเข้าใจ สามารถวิเคราะห์งาน ภารกิจได้ถูกต้องเหมาะสม	กลุ่มนิเทศฯ
2.		2. เสนอแนวทางการปฏิบัติงานเพื่อให้ผู้มีอำนาจพิจารณาตัดสินใจ	ทุกครั้งที่มีการประสานงาน	ดำเนินการได้รวดเร็วทันเวลา	กลุ่มนิเทศฯ
3.		3. ประสาน ส่งเสริม สนับสนุนและปฏิบัติงานร่วมกับหรือสนับสนุนหน่วยงานอื่นภายในสำนักงานเขตพื้นที่การศึกษาตามที่ได้รับการมอบหมาย	ทุกครั้งที่มีการประสานงาน	สามารถปฏิบัติงานให้ความร่วมมือ จนบรรลุวัตถุประสงค์ เป้าหมาย	กลุ่มนิเทศฯ
4.		4. ติดตามประเมินผล สรุปและรายงานผลการปฏิบัติของหน่วยงานภายในสำนักงานเขตพื้นที่การศึกษา รวมทั้งเผยแพร่ผลงานต่อหน่วยงานที่เกี่ยวข้อง	ทุกครั้งที่มีการประสานงาน	มีการรายงานผลแก่ผู้เกี่ยวข้อง ที่เป็นปัจจุบัน	กลุ่มนิเทศฯ
เอกสารอ้างอิง : 1. พระราชบัญญัติการศึกษาแห่งชาติ พ.ศ. 2542 และที่แก้ไขเพิ่มเติม 2. พระราชบัญญัติระเบียบบริหารราชการกระทรวงศึกษาธิการ พ.ศ. 2546 และที่แก้ไขเพิ่มเติม 3. พระราชกฤษฎีกาว่าด้วยหลักเกณฑ์และวิธีการบริหารกิจการบ้านเมืองที่ดี พ.ศ. 2546					

คำอธิบายสัญลักษณ์ผังขั้นตอน จุดเริ่มต้นหรือสิ้นสุดกระบวนงาน กิจกรรมงานหรือการปฏิบัติ การตัดสินใจ ทิศทางหรือการเคลื่อนไหวของงาน จุดเชื่อมต่อระหว่างหน้า(ถ้าไม่จบภายใน 1หน้า)



**กลุ่มนิเทศ ติดตาม และประเมินผลการจัดการศึกษา
สำนักงานเขตพื้นที่การศึกษาประถมศึกษาเชียงราย เขต ๑
สำนักงานคณะกรรมการการศึกษาขั้นพื้นฐาน
กระทรวงศึกษาธิการ
www.nitedcr1.go.th**

